



So Many Euros

**El Software Definitivo para tu Colección
de Monedas de Euro**

Guía de Usuario

Versión 4.4.1 – Febrero 2016

Créditos

So Many Euros - Deluxe Edition está disponible en 16 idiomas:

Alemán, catalán, checo, eslovaco, esloveno, español, estonio, finés, francés, griego, holandés, inglés, italiano, polaco, portugués y ruso.

Quiero agradecer a las siguientes personas (y a las otras que prefirieron ser anónimas) el hecho de proporcionar al programa las traducciones necesarias:

Stephane Cottin
Eric Magot-Cuvru
Roel N. de Leeuw
Mike Teseling
Iván Garrido Linares
Rui Maia
Artur Krzysztof Kosinski
Adam Lewandowski
drndos@drndos.sk
Zdenek Kozman
Gianni Lerro
Evgeny Afanasov
Didier Hamon
Alfredo Martínez
Thanasis Skoulikaritis
Eva Pauliková
Christoph Matzohl
Robert Rek
Edward Osiecki
Eugeni Masclans
Riccarda Mescola
Kristian Pikner
Carlos Rodríguez

Índice

1	SOBRE ESTA GUÍA DE USUARIO	4
1.1	SO MANY EUROS - DELUXE EDITION.....	5
1.2	PRIMER INICIO	6
1.3	CUADRO DE DIÁLOGO SELECCIÓN DE COLECCIÓN	7
1.4	PESTAÑA SO MANY EUROS - DELUXE EDITION	8
1.5	PESTAÑAS DE LOS PAÍSES.....	10
1.5.1	PESTAÑAS SERIE DE MONEDAS.....	10
1.5.2	PESTAÑAS <i>MONEDAS CONMEMORATIVAS DE 2 EUROS</i>	14
1.5.3	PESTAÑA <i>DESGLOSE POR AÑOS</i>	14
1.5.4	CUADRO DE DIÁLOGO <i>INTRODUCCIÓN DE MONEDAS</i>	16
1.6	PESTAÑAS DE VALORES	18
1.7	PESTAÑA <i>MONEDAS CONMEMORATIVAS DE 2 EUROS</i>	19
1.8	CUADRO DE DIÁLOGO <i>HERRAMIENTAS</i>	20
1.8.1	CUADRO DE DIÁLOGO <i>OPCIONES DEL PAÍS</i>	24
1.8.2	CUADRO DE DIÁLOGO <i>OPCIONES DE MONEDAS</i>	25
1.8.3	CUADRO DE DIÁLOGO <i>CAMBIAR CARPETA</i>.....	27
1.8.4	CARACTERÍSTICA <i>SEGUIMIENTO DE LOS CAMBIOS</i>	28
1.9	PESTAÑA <i>INFORMES</i>	29
1.9.1	CUADRO DE DIÁLOGO <i>OPCIONES DEL HTML</i>.....	32
1.9.2	CUADRO DE DIÁLOGO <i>VALOR DE COLECCIÓN</i>	34
2	PREGUNTAS FRECUENTES.....	36
3	INFORMACIÓN ADICIONAL	37
3.1	AVISO LEGAL	37
3.2	FORO	37
3.3	SERVICIO DE ASISTENCIA TÉCNICA	37
3.4	REFERENCIAS	38

1 Sobre esta Guía de Usuario

Bienvenido a la guía de usuario de **So Many Euros - Deluxe Edition**. Este manual explicará todas las funciones del programa en detalle.

Siempre puedes encontrar la versión más actualizada de esta guía de usuario en la sección de descargas en la página (<http://www.somany.de/euros/home.html>).

Nota: Para una mejor comprensión todos los nombres de los elementos de la interfaz gráfica del usuario, por ejemplo: Mensajes, pestañas, etiquetas, etc., están escritas en *cursiva* dentro de este documento.

1.1 So Many Euros - Deluxe Edition

So Many Euros - Deluxe Edition es el software definitivo para todos los coleccionistas de monedas de euro. Contiene todas las monedas en circulación de 1 céntimo a 2 Euros además de las populares monedas conmemorativas de 2 euros. Aparecen todos los países (Incluidos Andorra, Chipre, Eslovaquia, Eslovenia, Estonia, Letonia, Lituania y Malta), series (por ejemplo, Sede vacante del Vaticano 2005), años y lugares de acuñación.

Un resumen sobre las características, preguntas frecuentes, descarga, compra y posibilidades de contacto de **So Many Euros - Deluxe Edition**, pueden ser encontradas en la página (<http://www.somany.de/euros/home.html>).

En las siguientes secciones todas las funciones y cuadros de diálogo del programa se describen con detalle.

1.2 Primer Inicio

Cuando inicia **So Many Euros - Deluxe Edition** por primera vez aparece un cuadro de diálogo especial utilizado para configurar los ajustes básicos.

Nota: Todos los ajustes que realice en este cuadro de diálogo podrán ser cambiados posteriormente en cualquier momento usando la pestaña *Herramientas* (ver 1.8).

En la sección de *Idioma* use la lista desplegable para elegir el idioma del programa. Para más información sobre idiomas por favor dirijase al apartado 1.8.

So Many Euros - Deluxe Edition ofrece dos modos de programa diferentes. Use los botones de selección en la sección *Modo del programa* para escoger el modo que prefiera:

Estándar: No hay diferenciación con respecto a los años y lugares de acuñación. Use este modo si usted no tiene interés en las distintas variantes de las monedas.

Profesional: En este modo se tienen en cuenta todos los años y lugares de acuñación. Use este modo si colecciona una variante de cada año y lugar de acuñación.



Imagen 1: Cuadro de diálogo inicial para configurar los ajustes básicos

1.3 Cuadro de diálogo Selección de colección

Cuando inicia **So Many Euros - Deluxe Edition** se muestra el cuadro de diálogo *Selección de colección*.

Nota: Tiene la opción de ocultar este cuadro de diálogo si únicamente existe una colección (ver 1.8).

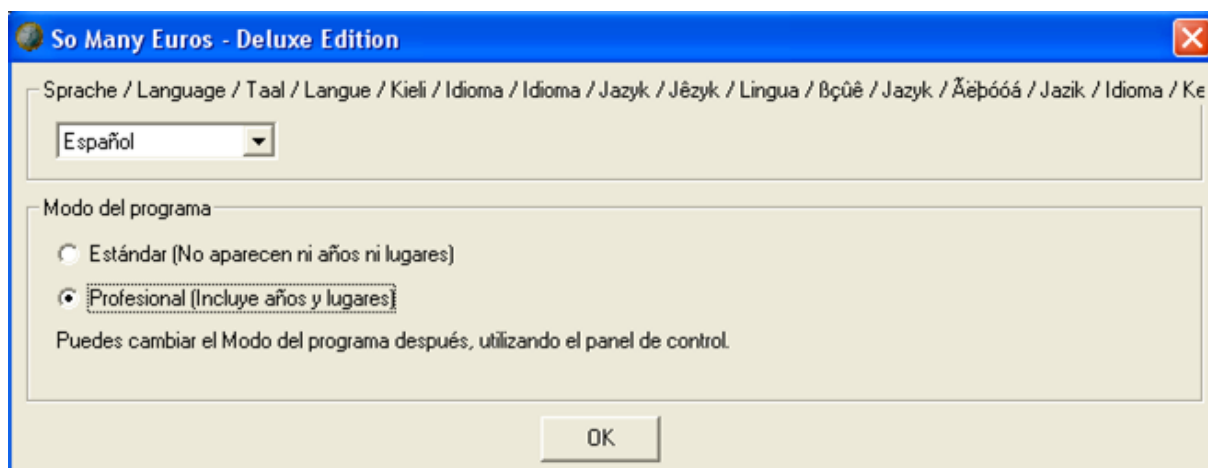
Para cada colección disponible se muestra el nombre de usuario y la fecha del último uso. Elija la colección que quiera editar y haga clic en *OK* para cargar la colección.

Botón *Borrar*

Use el botón *Borrar* para borrar una colección permanentemente.

Atención: Sea consciente de que no hay existe la opción de deshacer. Todos los datos de una colección eliminada se perderán.

Botón *Nueva colección*

Use el botón *Nueva colección* para iniciar el programa con una nueva colección.



Imagen 2: Cuadro de diálogo *Selección de colección*

Botón *Cambiar carpeta*

Todos los datos de usuario (colecciones, notas e informes) son almacenados en una carpeta. Usted puede ver la carpeta en la que actualmente se guardan sus datos debajo de la etiqueta *Cargar datos de*. Para cambiar de carpeta haga clic en el botón *Cambiar carpeta* para abrir el cuadro de diálogo de *Cambiar carpeta* (ver 1.8.3).

1.4 Pestaña So Many Euros - Deluxe Edition

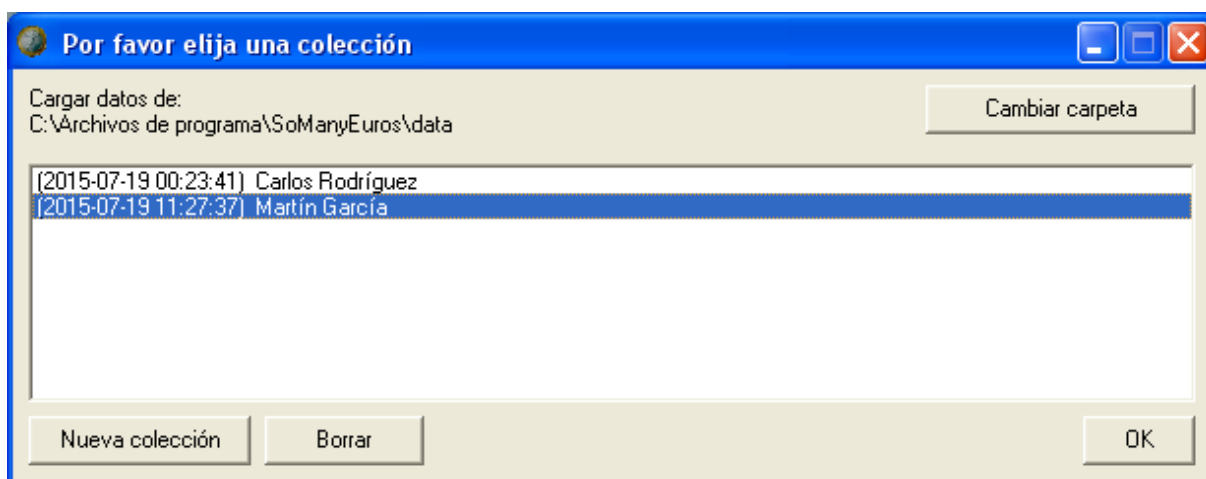
Esta pestaña muestra información general sobre el euro y su colección.



Imagen 3: Pestaña *So Many Euros - Deluxe Edition*

Botón *Mapa de la Zona Euro*

Use el botón *Mapa de la Zona Euro* para visualizar un mapa de Europa. En este mapa todos los países que usan el euro están coloreados en azul oscuro, los que van a introducir el euro próximamente en azul clarito y los que están exentos de utilizar el euro por un tratado con la UE en azul verdoso.

Botón *La Historia del Euro*

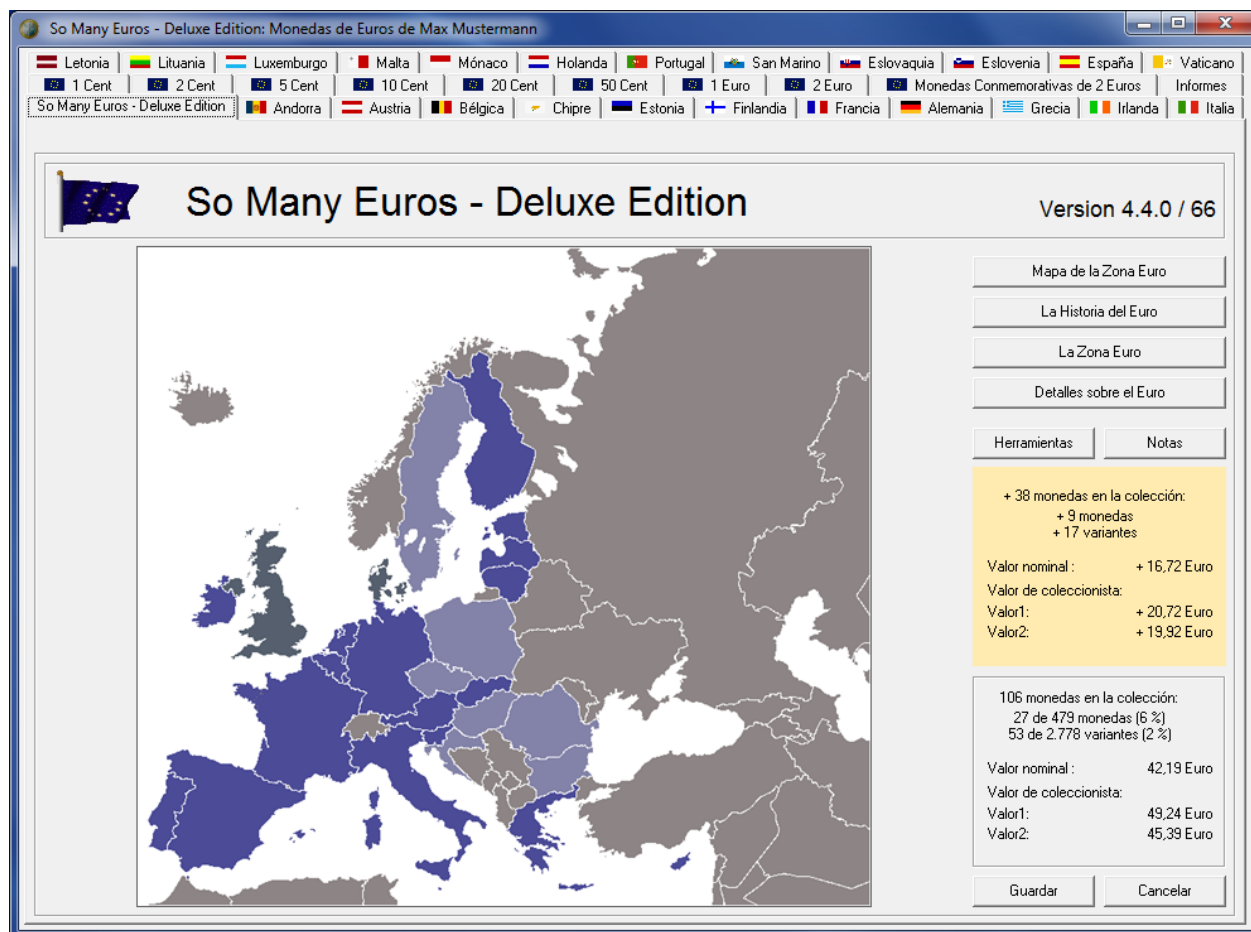
Al hacer clic en el botón *La Historia del Euro* se mostrará una breve descripción y cronología sobre la historia del euro.

Botón *La Zona Euro*

Use el botón *La Zona Euro* para mostrar un resumen de los países que usan el euro.

Botón *Detalles sobre el Euro*

Puede obtener información detallada sobre las monedas de euro clicando en el botón *Detalles sobre el euro*.

Botón *Herramientas*

Use este botón para abrir el cuadro de diálogo de *Herramientas* (ver 1.8).

Botón *Notas*

Utilice este botón para que se muestre una caja de texto en el que podrá introducir notas generales sobre su colección.

Cuadro de cambios

En este cuadro se muestra información estadística sobre todos los cambios recientes de su colección. Para más información vea 1.8.4.

Nota: Este cuadro sólo se mostrará si hay algún cambio en su colección y si hay suficiente espacio para mostrarlo. Cambie el tamaño de la pantalla del programa si es necesario.

Cuadro de estadísticas

En este cuadro que se encuentra en la esquina inferior derecha aparece información estadística sobre su colección.

Botón *Guardar*

Clicando en este botón los datos de su colección se guardan en el archivo de datos del usuario. Si va a introducir una gran cantidad de monedas nuevas a su colección es buena idea guardar varias veces durante el proceso.

Botón *Cancelar*

Use el botón *Cancelar* para cerrar el programa sin guardar los cambios.

Número de *Versión*

En la esquina superior derecha se muestra el número de la versión del programa (número situado antes de la barra) y la versión de los datos de monedas (número situado después de la barra).

Ejemplo: En “4.3.3/65”, 4.3.3 es la versión del programa y 65 es la versión de los datos de monedas

1.5 Pestañas de los Países

Las pestañas de los países muestran información sobre las monedas del país seleccionado y ofrecen la oportunidad de añadir nuevas monedas a su colección.

Use las pestañas de la parte de abajo (llamadas pestañas de detalle) para navegar entre las diferentes series de monedas que emitió ese país o para abrir un resumen de sus monedas conmemorativas de 2 euros. También existe una pestaña disponible solamente en el modo de programa *profesional* llamada *Desglose por año* (véase 1.5.3).



Imagen 4: Pestaña del país (Vaticano) que muestra una serie de monedas

1.5.1 Pestañas Serie de monedas

Algunos países emitieron series de monedas diferentes. Por ejemplo el vaticano tiene cuatro series: *Papa Juan Pablo II*, *Sede Vacante 2005*, *Papa Benedicto XVI* y *Papa Francisco*. Si sólo hay una serie de monedas disponible para el país seleccionado la pestaña se llamará *Monedas*.

Hay una pequeña bandera en cada pestaña *Serie de monedas*. Dirijase al punto 1.8 para obtener información sobre la manera de utilizar estas banderas para reflejar el estado actual de su colección.

La pestaña *Serie de monedas* está dividida en dos secciones: En la zona de la izquierda la sección de monedas y una sección multiusos de información en el lado derecho.

Sección de monedas

En esta sección hay una imagen para cada moneda (1 céntimo a 2 euros). Clique en la imagen para visualizar información sobre la moneda en la sección de la derecha. Haga doble-clic en la imagen para navegar a la pestaña de valores de la moneda elegida (ver 1.6).

Nota: Si hay alguna moneda que no tiene en su colección puede optar por: no mostrar ninguna imagen o mostrar el anverso de la moneda a color, el anverso de color gris, el reverso de la moneda a color o el reverso de color gris. (Ver 1.8 para más detalles).

Debajo de la imagen de la moneda se muestra el número de monedas de cada tipo en su colección. Utilice los botones + o - situados a la izquierda y la derecha del número para abrir el cuadro de diálogo de *Introducción de monedas* (ver 1.5.4) con el fin de agregar o quitar monedas. En el modo de programa *Estándar* (ver 1.8) al hacer clic en los botones + y - cambiará de inmediato el número de monedas sin abrirse el cuadro de diálogo.

En el medio de la sección, debajo del nombre del país, puede encontrar estadísticas sobre el número de monedas que tiene en su colección del país seleccionado. Tenga en cuenta que para hacer la estadística se tienen en cuenta las monedas de todas las series de monedas y las monedas conmemorativas de 2 euros.

Sección multiusos de información

En la parte superior de esta sección hay una barra de pestañas que se usa para navegar a las distintas pestañas de información. Las primeras tres pestañas, *Datos de la moneda*, *Motivo y Anverso*, muestran información sobre la moneda seleccionada. La cuarta pestaña, *País*, muestra información sobre el país de la moneda. Puede usar la pestaña *Notas* para dejar comentarios sobre la moneda seleccionada.

Pestaña *Datos de la moneda*

En la pestaña *Datos de monedas* encontrará una pequeña imagen de la moneda seleccionada y una tabla que contiene información detallada sobre el volumen, año y lugar de acuñación.

Tenga en cuenta:

- El asterisco (*) en la columna del *Lugar de acuñación* representa un símbolo o logotipo de la ceca.
- Sólo *Carteras* en la columna *Unidades* indica que para ese año y lugar de acuñación la moneda no fue emitida para circulación, es decir, sólo en carteras. Estas filas se muestran con un color de fondo gris claro.
- Si un número en la columna *Unidades* está subrayado, existe un texto de ayuda disponible. Mueve el ratón sobre la celda de la tabla para mostrarlo.
- El contenido de las columnas *Valor* y *Colección* puede ser cambiado usando el cuadro de diálogo *Introducción de monedas* (véase 1.5.4).
- Si hay años que no aparecen en la columna *Año* probablemente la opción *Ocultar monedas que no fueron acuñadas para circulación* está activa (véase 1.8 para más detalles).
- La información sobre el año, lugares de acuñación y valores no está disponible en el modo de programa *Estándar* (ver 1.8).

- Si optó por tener dos columnas *Valor* (véase 1.8) encontrará la columna *Valor2* desplazándose hacia la derecha.
- Si la característica *Seguimiento de los cambios* está activa, las filas que fueron cambiadas recientemente se resaltarán en color dorado (véase 1.8.4).

20 Cent - Moneda				
Año	Acuñada en	Unidades	Colección	Valor
Total		253.904.638	1	
2002	*(Lisboa)	147.411.038	1	0,20
2003	*(Lisboa)	9.493.600	0	0,20
2004	*(Lisboa)	1.000.000	0	0,20
2005	*(Lisboa)	25.000.000	0	0,20
2006	*(Lisboa)	20.000.000	0	0,20
2007	*(Lisboa)	Sólo Carteras	0	0,20
2008	*(Lisboa)	1.000.000	0	0,20
2009	*(Lisboa)	20.000.000	0	0,20
2010	*(Lisboa)	5.000.000	0	0,20
2011	*(Lisboa)	10.000.000	0	0,20
2012	*(Lisboa)	Sólo Carteras	0	0,20
2013	*(Lisboa)	Sólo Carteras	0	0,20
2014	*(Lisboa)	Sólo Carteras	0	0,20
2015	*(Lisboa)	15.000.000	0	0,20

Imagen 5: Pestaña *Datos de la moneda* (detalle)

Pestaña *Motivo*

En la pestaña *Motivo* encontrará una imagen de la moneda seleccionada junto con una descripción detallada de los motivos de la moneda. Use el botón *lupa* para visualizar una imagen aún más grande (que se encuentra en la página web de la Comisión Europea) en su navegador de Internet.



Imagen 6: Pestaña *Motivo* (detalle)

Pestaña *Anverso*

En la pestaña *Anverso* usted encontrará información acerca de la cara común de la moneda. Es útil para conocer en qué año cambió el anverso de las monedas de 10 céntimos a 2 euros.



Imagen 7: Pestaña *Anverso* (detalle)

1.5.2 Pestañas *Monedas Conmemorativas de 2 Euros*

Estas pestañas de detalle o secundarias se utilizan para mostrar las monedas conmemorativas de 2 euros del país elegido.

El diseño y el manejo es el mismo que el de las pestañas *serie de monedas*, así que puede echarle un vistazo al punto 1.5.1 para más detalles.

Haga doble clic en la imagen de cualquier moneda conmemorativa para ir a la pestaña principal *Monedas conmemorativas de 2 euros* donde se abrirá la pestaña del año en el que se emitió (vea 1.7), en ella, se puede encontrar la moneda seleccionada y las demás que se emitieron el mismo año.

Las emisiones comunes de monedas conmemorativas están indicadas por un asterisco "*" después del año de su emisión, por ejemplo, 2012* significa que en 2012 hubo una emisión común de monedas conmemorativas en este caso la de "10 años del euro". Si un país emitió una segunda moneda conmemorativa de 2 euros en un año (emisión no común) se le añade "/2" al año, por ejemplo, 2013/2 significa que hubo países que en 2013 emitieron más de una moneda conmemorativa sin ser esta de emisión común.



Imagen 8: Pestaña *Monedas Conmemorativas de 2 Euros*

1.5.3 Pestaña *Desglose por años*

Esta pestaña ofrece una manera fácil de añadir monedas a su colección. Es especialmente útil si quiere introducir series de monedas enteras de un año, es decir, las ocho monedas que van desde 1 céntimo a 2 euros. Esta pestaña sólo está disponible en el modo de programa profesional (ver 1.8)

Añadir monedas a su colección usando esta pestaña es fácil: Haga doble clic en la celda correspondiente de la tabla e introduzca el número de monedas directamente. O haga clic en los botones + o - para añadir o restar 1 a cada celda de la fila.

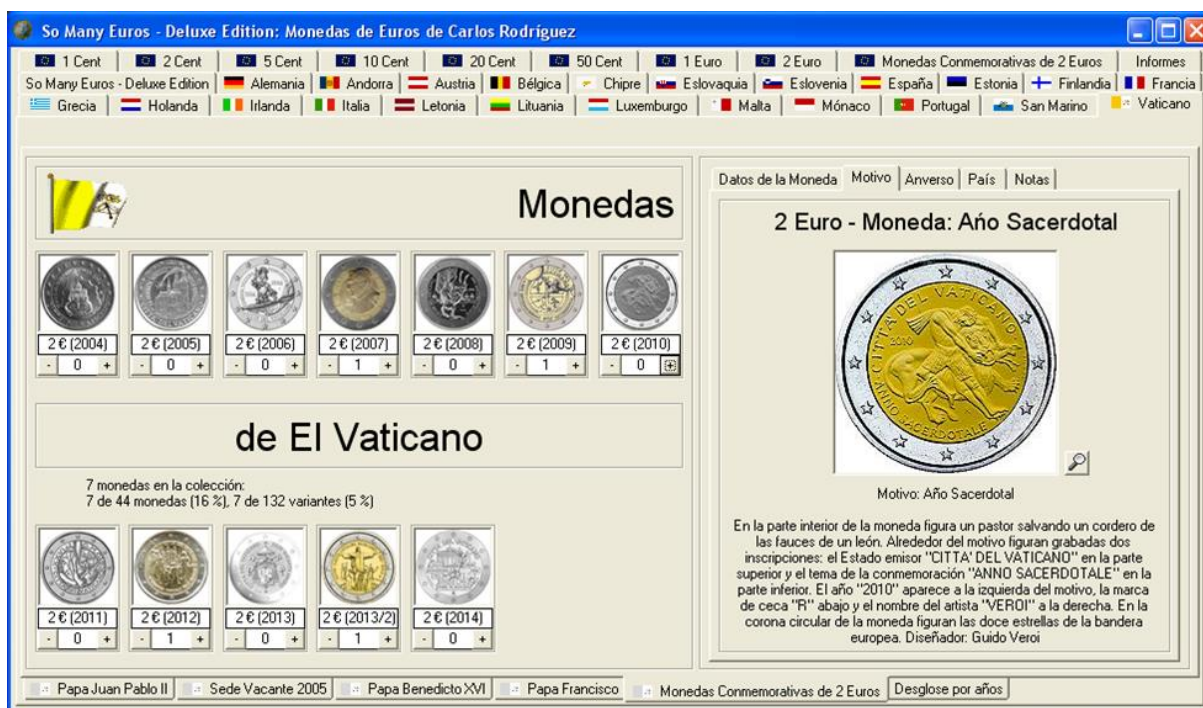
Ejemplo: Para añadir una serie de las ocho monedas de 2003 de un determinado país mueva el ratón a la fila 2003 y haga clic en el botón +.

Hay un pequeño símbolo con la bandera del país en la primera celda de cada fila. Por favor diríjase al punto 1.8 con el fin de averiguar cómo utilizar esta imagen para reflejar el estado actual de su colección.

Tenga en cuenta:

- Hay una fila especial "????/desconocido" para monedas que tienen un año o lugar de acuñación desconocido. Mire el punto 1.5.4 para más detalles. Puede esconder esta fila usando la opción *No mostrar????/Desconocido en los datos de monedas organizados por años* (ver 1.8).
- Mueva el ratón sobre una celda de la tabla para mostrar un texto de ayuda que contiene información sobre la moneda.
- 2€ MC1 es la columna para la (primera) moneda conmemorativa de 2 euros.
- 2€ MC2 es la columna para la segunda moneda conmemorativa de 2 euros.
- 2€ MC* es la columna para las monedas conmemorativas comunes de 2 euros.
- --- indica que no hubo acuñación de monedas de ese valor en el año ene 1 que aparece.
- Si la opción *Ocultar monedas que no fueron acuñadas para circulación* está activa (ver 1.8) una celda vacía indica que la moneda no fue emitida para la circulación, es decir, sólo para carteras de colección. De lo contrario (si la opción no está activa) se muestra la celda con un color de fondo gris claro.
- Si la característica *Seguimiento de los cambios* está activa, las celdas que fueron cambiadas recientemente se resaltarán en color dorado (véase 1.8.4).

So Many Euros - Deluxe Edition: Monedas de Euros de Carlos Rodríguez

1 Cent 2 Cent 5 Cent 10 Cent 20 Cent 50 Cent 1 Euro 2 Euro Monedas Conmemorativas de 2 Euros Informes

Grecia Holanda Irlanda Italia Letonia Lituania Luxemburgo Malta Mónaco Portugal San Marino Vaticano

So Many Euros - Deluxe Edition Alemania Andorra Austria Bélgica Chipre Eslovaquia Eslovenia España Estonia Finlandia Francia

Monedas de Euros de Alemania

Conjunto	Año	Acuñada en	1 Cent	2 Cent	5 Cent	10 Cent	20 Cent	50 Cent	1 Euro	2 Euro		2€ MC1	2€ MC2	2€ MC*
Monedas	????	Desconocido	0	0	0	0	0	0	0	0	+	-	---	---
Monedas	2002	A (Berlín)	1	1	1	1	1	1	1	1	+	-	---	---
Monedas	2002	D (Munich)	1	1	1	1	1	1	1	1	+	-	---	---
Monedas	2002	F (Stuttgart)	1	1	1	1	1	1	1	1	+	-	---	---
Monedas	2002	G (Karlsruhe)	1	1	1	1	1	1	1	1	+	-	---	---
Monedas	2002	J (Hamburgo)	1	1	1	1	1	1	1	1	+	-	---	---
Monedas	2003	A (Berlín)	0	0	0	0	0	0	0	0	+	-	---	---
Monedas	2003	D (Munich)	0	0	0	0	0	0	0	0	+	-	---	---
Monedas	2003	F (Stuttgart)	0	0	0	0	0	0	0	0	+	-	---	---
Monedas	2003	G (Karlsruhe)	0	0	0	0	0	0	0	0	+	-	---	---
Monedas	2003	J (Hamburgo)	0	0	0	0	0	0	0	0	+	-	---	---
Monedas	2004	A (Berlín)	0	0	0	0	0	0	0	0	+	-	---	---
Monedas	2004	D (Munich)	0	0	0	0	0	0	0	0	+	-	---	---
Monedas	2004	F (Stuttgart)	0	0	0	0	0	0	0	0	+	-	---	---
Monedas	2004	G (Karlsruhe)	0	0	0	0	0	0	0	0	+	-	---	---
Monedas	2004	J (Hamburgo)	0	0	0	0	0	0	0	0	+	-	---	---
Monedas	2005	A (Berlín)	0	0	0	0	0	0	0	0	+	-	---	---
Monedas	2005	D (Munich)	0	0	0	0	0	0	0	0	+	-	---	---
Monedas	2005	F (Stuttgart)	0	0	0	0	0	0	0	0	+	-	---	---
Monedas	2005	G (Karlsruhe)	0	0	0	0	0	0	0	0	+	-	---	---

Monedas Monedas Conmemorativas de 2 Euros Desglose por años

Imagen 9: Pestaña *Desglose por años*

1.5.4 Cuadro de diálogo *Introducción de monedas*

El cuadro de diálogo *Introducción de monedas* se usa para añadir monedas a la colección, para borrar monedas, para dejar notas de una moneda o para establecer el valor de coleccionista de una moneda. Este cuadro de diálogo sólo está disponible en el modo de programa profesional (ver 1.8).

La moneda seleccionada se muestra en el título del cuadro de diálogo. Para editar una de las variantes identifica la fila mirando a los valores en las columnas *Año* y *Lugar de acuñación*. Haga clic en el botón + para añadir una pieza de una variante (1) o el botón - para eliminar una (-1). Mantenga pulsada la tecla Mayús mientras hace clic en los botones para añadir / eliminar 10 piezas o mantenga la tecla Ctrl para añadir / eliminar 100. También puede hacer doble clic en una celda en la columna *Número* para introducir el número de piezas directamente.

Si quiere editar el valor de coleccionista (por defecto es el valor nominal) de una variante, haga doble clic en la columna *Valor* e introduzca el nuevo valor de coleccionista directamente. Si ha optado por tener dos columnas de valores (véase 1.8), aquí tendrá las columnas *Valor1* y *Valor2*. Puede introducir cualquier valor que quiera, por ejemplo, el precio por el cual usted compró la moneda en *Valor1* y el valor de coleccionista en *Valor2*.

Hay una fila especial "????/desconocido" para monedas que tienen un año o lugar de acuñación desconocido. Por lo general, no hay necesidad de utilizar esta fila. Pero puede haber situaciones especiales en las que no conoce los valores exactos de los años o lugares de acuñación. Esta fila también es utilizada por el programa si se agrega una moneda en el modo de programación estándar (sin año y lugar de acuñación) y posteriormente pasa a la modalidad profesional (véase 1.2 y 1.8 para más detalles).

En la columna *Catálogo* puede encontrar el número exacto de catálogo para una variante. Estas cifras están tomadas de "Richter & Dyballa: 2 Euro Coin Catalogue" (ver <http://www.2-euro-catalogue.com> para más detalles). Los números se muestran como hipervínculos. Así que puede hacer clic en un número para abrir la página con información en su navegador web.

Use la columna *Notas* para dejar cualquier comentario sobre una variante de un año determinado o el cuadro de texto *Notas* situado en la parte inferior del cuadro de diálogo para las notas generales acerca de la moneda seleccionada.

Tenga en cuenta:

- Si a usted le faltan filas (años) en la tabla significa que la opción *Ocultar monedas que no fueron acuñadas para circulación* está activa (ver 1.8).
- La columna *Catálogo* se puede esconder si activa la opción *No mostrar los números de catálogos* (ver 1.8). La columna sólo está disponible para las monedas de 2 euros.
- Puede esconder esta fila usando la opción *No mostrar????/Desconocido en los datos de monedas organizados por años* (ver 1.8). Pero siempre se mostrará si el número de esta fila es mayor que 0.
- Si una variante no fue emitida para circulación, es decir, sólo para carteras de colección, la fila de la tabla se mostrará con un fondo de color gris claro.

- Usted verá una única columna *Valor* sólo si la opción *No mostrar Valor2* está activada (ver 1.8). De lo contrario habrá dos columnas, *Valor1* y *Valor2*.
- Si la característica *Seguimiento de los cambios* está activa, las filas que fueron cambiadas recientemente se resaltarán en color dorado (véase 1.8.4).

Año	Acuñada en	Valor	Número			Notas	Catálogo
????	Desconocido	2,00	0	+	-		
1999	* (Utrecht)	2,00	0	+	-		NL-99 1
2000	* (Utrecht/*)	2,00	1	+	-		NL-00 1
2001	* (Utrecht/*)	2,00	0	+	-		NL-01 1
2002	* (Utrecht)	2,00	0	+	-		NL-02 1
2003	* (Utrecht)	2,00	0	+	-		NL-03 1
2004	* (Utrecht)	2,00	0	+	-		NL-04 1
2005	* (Utrecht)	2,00	0	+	-		NL-05 1
2006	* (Utrecht)	2,00	0	+	-		NL-06 1
2007	* (Utrecht)	2,00	0	+	-		NL-07 1
2008	* (Utrecht)	2,00	0	+	-		NL-08 1
2009	* (Utrecht)	2,00	0	+	-		NL-09 1
2010	* (Utrecht)	2,00	0	+	-		NL-10 1
2011	* (Utrecht)	2,00	0	+	-		NL-11 1
2012	* (Utrecht)	2,00	0	+	-		NL-12 1
2013	* (Utrecht)	2,00	0	+	-		NL-13 1

Notas

OK

Imagen 10: Cuadro de diálogo *Introducción de monedas*

1.6 Pestañas de Valores

Hay una pestaña resumen disponible para cada valor nominal. Cada una de las 8 pestañas (1 céntimo a 2 euros) muestra todas las monedas para el valor nominal seleccionado, por ejemplo, la pestaña *Monedas de 10 Céntimos* muestra todas las monedas emitidas de 10 céntimos.

Hay una imagen para cada país. Haga doble clic en la imagen para ir a la pestaña del país seleccionado (véase 1.5), donde se puede encontrar la moneda con información adicional sobre ella.

Debajo de las imágenes de la moneda se muestra el número de piezas que posee de esta moneda en su colección. Utilice los botones + o - situados a la izquierda y la derecha del número para abrir el cuadro de diálogo *Introducción de monedas* (ver 1.5.4) con el fin de agregar o quitar monedas. En el modo de programa estándar (ver 1.8) al hacer clic en los botones + y - cambiará el número de monedas sin abrirse el cuadro de diálogo.

Nota: Hay una barra de pestañas de detalle adicional disponible en la parte inferior de la ventana. Utilice estas pestañas para mostrar monedas de series de monedas adicionales. Por ejemplo, la serie de monedas del Vaticano *Papa Juan Pablo* se mostrará en la pestaña *Página - 1*, las monedas de la serie Sede Vacante 2005 en la pestaña *Página - 2* y las monedas de la serie Papa Benedicto XVI en la pestaña *Página - 3*.

Hay un pequeño símbolo con la bandera del país en cada una de estas pestañas. Por favor diríjase al punto 1.8 con el fin de averiguar cómo utilizar esta imagen para reflejar el estado actual de su colección.



Imagen 11: Pestaña de Valores (Monedas de 10 Céntimos)

1.7 Pestaña *Monedas conmemorativas de 2 euros*

Esta pestaña ofrece un resumen de las monedas conmemorativas de 2 euros. Está diseñada de la misma manera que las pestañas de valores (Ver 1.6).

Las monedas están ordenadas por año. Use la barra de pestañas de la parte inferior para desplazarse al año que prefiera. Un asterisco (*) marca la pestaña en la que se muestran las emisiones comunes de monedas conmemorativas. Por ejemplo, abra la ficha 2007 * para ver las monedas conmemorativas comunes del Tratado de Roma. La pestaña 2007 mostrará las otras monedas conmemorativas que se emitieron en el año 2007.

Utilice las pestañas (/2) para mostrar las segundas monedas conmemorativas emitidas por un mismo país durante un mismo año, por ejemplo, 2013/2 mostrará todos los países que hayan emitido más de una moneda conmemorativa no común en 2013.



Imagen 12: Pestaña *Monedas conmemorativas de 2 Euros (2007* Tratado de Roma)*

1.8 Cuadro de diálogo *Herramientas*

So Many Euros - Deluxe Edition ofrece una amplia gama de funcionalidades para organizar y acceder a su colección. Utilice el cuadro de diálogo *Herramientas* para configurar y personalizar el programa en función de sus necesidades. Puede abrir este cuadro de diálogo utilizando el botón *Herramientas* situado en la pestaña *So Many Euros – Deluxe Edition*.

El cuadro de diálogo está organizado en 6 secciones: *Modo del programa*, *Mostrar*, *Idioma*, *Selección de colección*, *Versión* y *Información y aviso legal*.

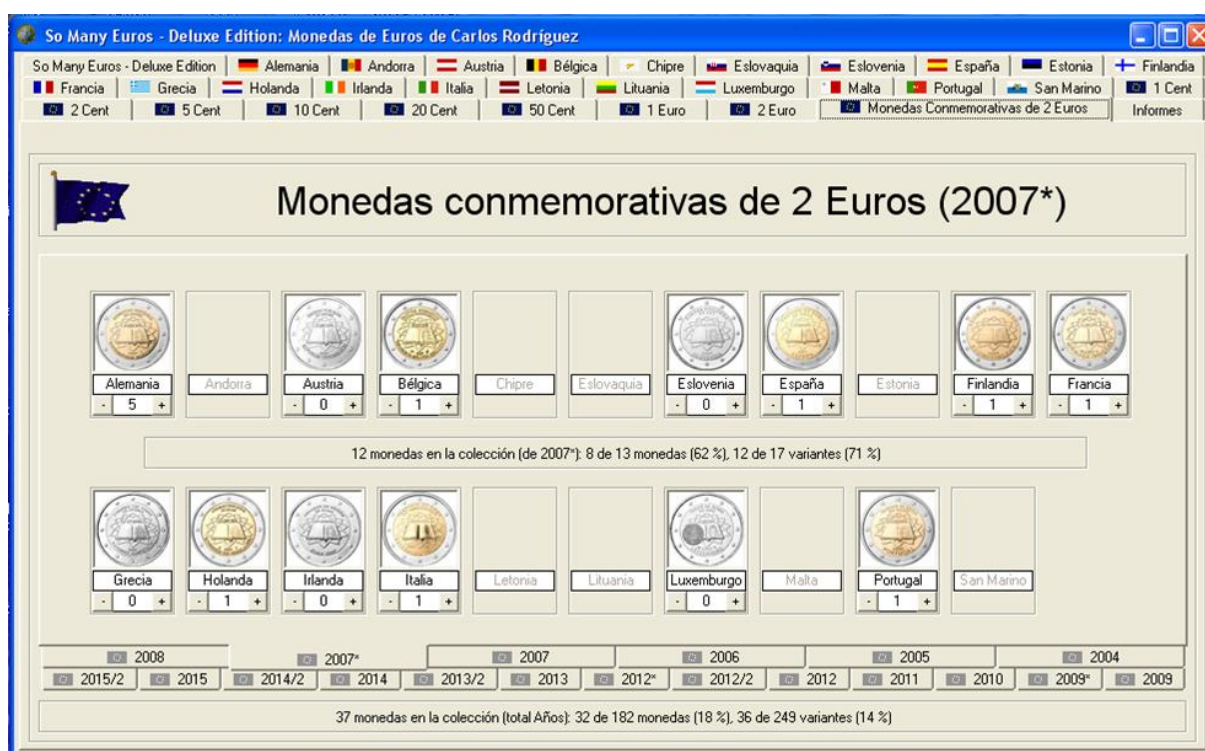
Modo del programa

So Many Euros - Deluxe Edition ofrece dos modos de programa diferentes. Use los botones de selección en la sección *Modo del programa* para escoger el modo que prefiera:

Estándar: No hay diferencias con respecto a los años y lugares de acuñación. Use este modo si usted no colecciona las variantes de las monedas.

Profesional: En este modo se tienen en cuenta todos los años y lugares de acuñación. Use este modo si colecciona una variante de cada año y lugar de acuñación.

Mostrar

En esta sección se ofrece una gran variedad de opciones para personalizar la apariencia de **So Many Euros - Deluxe Edition**:

Caja de texto Nombre de Usuario

Escriba su nombre en la caja de texto *Nombre de Usuario*. El nombre aparecerá en la barra de título de la ventana del programa. También puede incluir su nombre en los informes. Por favor, vea 1.9 para obtener más información.

Botón Opciones del país

Haga clic en el botón *Opciones del país* para abrir el cuadro de diálogo *Opciones del país* con el fin de configurar los países que se mostrarán en su colección. Por favor, consulte 1.8.1 para obtener más información.

Botón Opciones de monedas

Haga clic en el botón *Opciones de monedas* para abrir el cuadro de diálogo *Opciones de monedas*. En este cuadro de diálogo puede configurar qué monedas serán ocultadas y cuales se mostrarán en su colección. Por favor, consulte 1.8.2 para más detalles.

Opción No mostrar estadísticas

Active esta opción si quiere ocultar las estadísticas que se muestran en la pestaña *So Many Euros - Deluxe Edition*, en las pestañas de país y en las pestañas de valores.

Opción no mostrar los números de catálogos

Si esta opción está activada no se mostrarán los números de catálogo a la hora de introducir monedas de 2 euros en el cuadro de diálogo *Introducción de monedas*.

Opción *No mostrar????/Desconocido en los datos de monedas organizados por años*

Si esta opción está activada las filas *????/Desconocido* no se mostrarán en la tabla de las pestañas *Desglose por años* (véase 1.5.3) ni en el cuadro de diálogo *Introducción de monedas* (véase 1.5.4).

Opción *No mostrar Valor2*

Si esta opción está activada sólo habrá una columna *Valor*. Si no está activada habrá dos columnas, *Valor1* y *Valor2*. Puede introducir cualquier valor que quiera, por ejemplo, el precio por el cual usted compró la moneda en *Valor1* y el valor de coleccionista en *Valor2*. O en la columna *Valor1* en precio mínimo de coleccionista y en la columna *Valor2* el máximo.

Lista desplegable *Mostrar las monedas que faltan como:*

Esta lista desplegable se utiliza para establecer el modo de visualización de las monedas que faltan en su colección. Elija entre los siguientes modos de visualización:

- *Anverso*: Se mostrará el anverso de la moneda.
- *Anverso (gris)*: Se mostrará el anverso de la moneda en color gris.
- *Reverso*: Se mostrará reverso de la moneda.
- *Reverso (gris)*: Se mostrará reverso de la moneda en color gris.
- *Sin imagen*: No se mostrará nada, es decir, una caja vacía.

Lista desplegable *Iconos de las pestañas principales*

Los iconos en las pestañas se pueden usar para visualizar el nivel de completitud de su colección. Aquí se establece el modo de visualización de las pestañas principales. Las pestañas principales son las pestañas situadas en la parte superior de la ventana del programa: Pestañas de países, pestañas de valores y la pestaña *Monedas conmemorativas de 2 Euros*. Elija entre los siguientes modos de visualización:

- *Sin Iconos*: No se mostrará ningún icono.
- *Siempre banderas coloreadas*: Siempre se mostrarán banderas coloreadas como iconos.
- *Coloreadas o sin banderas*: Si la parte de la colección que se representa en la pestaña está completa se mostrará una bandera coloreada, de lo contrario nada.
- *Coloreadas o banderas grises*: Si la parte de la colección que se representa en la pestaña está completa se mostrará una bandera coloreada, de lo contrario una bandera gris.
- *Coloreadas/ no (modo estándar)*: Si la parte de la colección que se representa en una pestaña está completa se mostrará una bandera coloreada de lo contrario no se mostrará nada. Esta configuración utiliza las reglas del modo de programa estándar, es decir, las variantes no importan.
- *Coloreadas / gris (modo estándar)*: Si la parte de la colección que se representa en una pestaña está completa se mostrará una bandera coloreada de lo contrario se mostrará una bandera gris. Esta configuración utiliza las reglas del modo de programa estándar, es decir, las variantes no importan.

Lista desplegable *Iconos de las pestañas de detalle*

Los iconos en las pestañas se pueden usar para visualizar el nivel de completitud de su colección. Aquí se establece el modo de visualización de las pestañas de detalle. Todas las pestañas que no sean pestañas principales se consideran como pestañas de detalle: Series de monedas en las pestañas de países (véase 1.5.1), las distintas páginas de monedas en las pestañas de valores (véase 1.6) y las pestañas de los años en la pestaña *Monedas conmemorativas de 2 Euros* (véase 1.7). Además, esta configuración también es relevante para los iconos que aparecen en la tabla de las pestañas *Desglose por años* (véase 1.5.3). Elija entre los siguientes modos de visualización:

- *Sin Iconos*: No se mostrará ningún icono.
- *Siempre banderas coloreadas*: Siempre se mostrarán banderas coloreadas.
- *Coloreadas o sin banderas*: Si la parte de la colección que se representa en una pestaña está completa se mostrará una bandera coloreada de lo contrario no se mostrará nada.
- *Coloreadas o banderas grises*: Si la parte de la colección que se representa en una pestaña está completa se mostrará una bandera coloreada de lo contrario se mostrará una bandera gris.
- *Coloreadas/ no (modo estándar)*: Si la parte de la colección que se representa en una pestaña está completa se mostrará una bandera coloreada de lo contrario no se mostrará nada. Esta configuración utiliza las reglas del modo de programa estándar, es decir, las variantes no importan.
- *Coloreadas / gris (modo estándar)*: Si la parte de la colección que se representa en una pestaña está completa se mostrará una bandera coloreada de lo contrario se mostrará una bandera gris. Esta configuración utiliza las reglas del modo de programa estándar, es decir, las variantes no importan.

Ejemplo:

Si se establece el modo de visualización *Coloreadas o banderas grises* la bandera europea coloreada se mostrará como icono en la pestaña *Monedas conmemorativas de 2 Euros* del año 2.004 si posee todas las monedas conmemorativas de 2004. Si faltan algunas monedas en su colección, el icono se mostrará en color gris.

Seguimiento de los cambios. Opción Reiniciar cada

Use esta opción para activar o desactivar la característica *Seguimiento de los cambios*. Use la lista desplegable para configurar el intervalo de tiempo que se debe utilizar para reiniciar el seguimiento. Para más información vea 1.8.4.

Idioma

El programa está disponible en distintos idiomas. Use el menú desplegable *Idioma* para elegir su idioma preferido.

Nota: Traducir es un trabajo duro y hay muchos textos en el programa. Así que algunas partes del programa, por ejemplo, las descripciones del motivo, no están traducidas a todos los idiomas. Utilice la lista desplegable *si no está disponible* para elegir entre mostrar los textos no traducidos en inglés o en alemán.

Si usted está buscando información adicional acerca de las traducciones disponibles o si desea ayudar con la traducción por favor consulte la página (<http://www.somany.de/euros/languages.html>).

Selección de colección

Si sólo utiliza una sola colección, puede saltar automáticamente el cuadro de diálogo *Selección de colección* (véase 1.3) que se mostrará cada vez que se inicia el programa. Para ello, desactive la opción *Mostrar mensaje al inicio*.

Nota: Si hay más de una colección el cuadro de diálogo *Selección de colección* se mostrará siempre y la opción *Mostrar mensaje al inicio* estará siempre activada sin posibilidad de desactivarla.

Todos los datos de usuario (colecciones, notas e informes) se almacenan en una carpeta. Puede cambiar esta carpeta haciendo clic en el botón *Cambiar carpeta*. Para más detalles, consulte la sección: Cuadro de diálogo *Cambiar Carpeta* (ver 1.8.3).

Versión

Aquí encontrará información sobre el número de versión de su copia de **So Many Euros - Deluxe Edition**. Necesitará estos datos al descargar las actualizaciones del programa.

Hay dos números de versión, uno para la versión del software en sí (*Programa*) y uno para la versión del archivo de datos de monedas (Datos de la Moneda). Es importante distinguir entre estos dos números de versión, ya que puede optar por actualizar todo el programa o sólo el archivo de datos de la moneda para obtener nuevas monedas.

En la zona *Versión* también encontrará un hipervínculo a la página web (haga clic en él para abrir la página web en su navegador de Internet) y el botón de Ayuda. Utilice el botón Ayuda para abrir el archivo de ayuda.

Nota: Siempre puede abrir el archivo de ayuda presionando la tecla *F1* o eligiendo Ayuda de So Many Euros en el menú Inicio de Windows. Los usuarios de Windows Vista necesitan instalar la herramienta WinHlp32.exe de Microsoft para poder acceder al archivo de ayuda. Encontrará el enlace de descarga apropiado en la sección *Preguntas frecuentes* de la página (http://www.somany.de/euros/faq_e.html).

Información y aviso legal

En esta sección se da información adicional sobre el software de **So Many Euros - Deluxe Edition**.



Imagen 13: Pestaña *Herramientas*

1.8.1 Cuadro de diálogo *Opciones del país*

Cuando usa **So Many Euros - Deluxe Edition** puede decidir qué países formarán parte de su colección. La configuración necesaria se puede hacer fácilmente en el cuadro de diálogo *Opciones del país*.

El cuadro de diálogo está dividido en dos partes: La zona *Ocultar estos países* a la izquierda y la zona *Mostrar estos países* en el lado derecho. Puede mover un país de una zona a la otra, ya sea usando el botón *-> Mostrar* o el botón *<- Ocultar*.

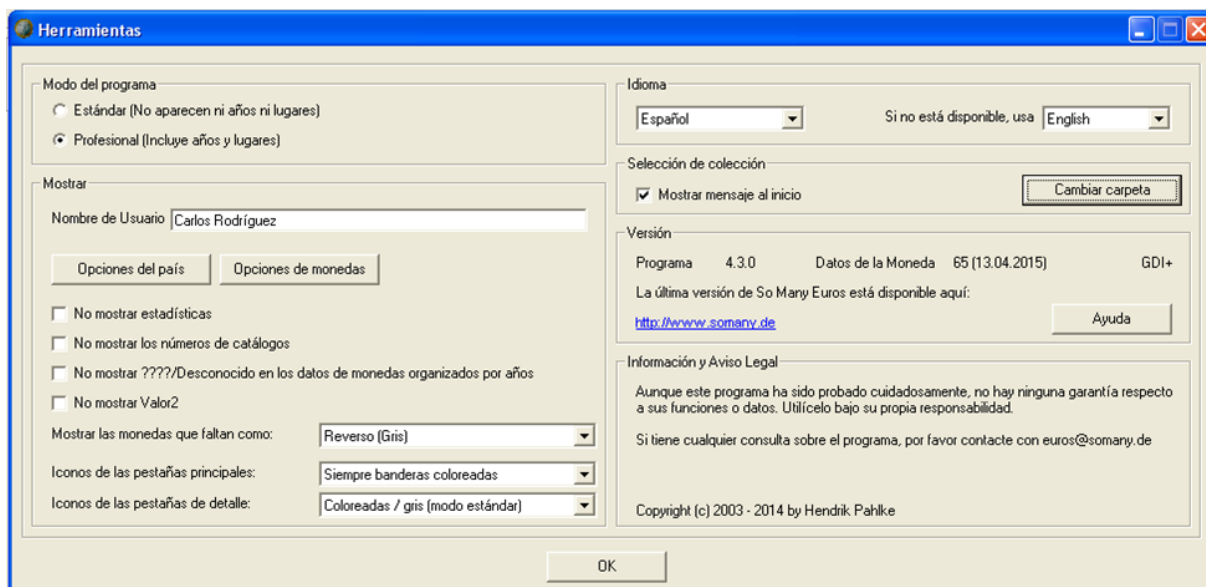
El orden de aparición también puede ser cambiado para los países que han sido seleccionados para mostrar. Utilice los botones *Arriba* y *Abajo* para cambiar el orden de cualquier país seleccionado o la opción *ABC* aplicar el orden alfabético a la lista.



Imagen 14: Cuadro de diálogo *Opciones del país*

1.8.2 Cuadro de diálogo *Opciones de monedas*

So Many Euros - Deluxe Edition también le da un control total sobre las monedas que quiere que sean mostradas en su colección. Por ejemplo, si usted está interesado sólo en las monedas de 2 euros, simplemente deje que el programa oculte las demás monedas. Su control no se limita a los valores de las monedas si no que también puede ocultar las monedas individuales o variantes. En la siguiente imagen se puede ver una configuración que permite que el programa oculte sólo una moneda, la “incalculable” moneda de Grace Kelly de Mónaco.

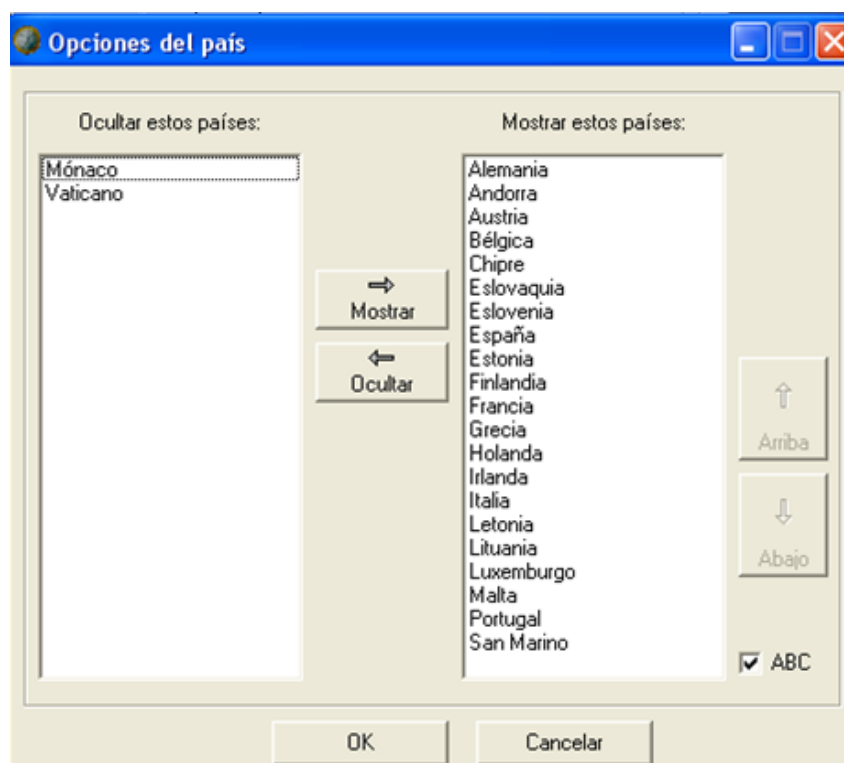

Imagen 15: Cuadro de diálogo *Opciones de monedas*

El cuadro de diálogo *Opciones de monedas* está dividido en dos partes, la zona *Opciones generales* a mano izquierda y la zona *Opciones adicionales* a la derecha.

Zona *Opciones generales*

Utilice los controles en esta zona para limitar los valores de monedas que se mostrarán en el programa. Hay 8 controles para las monedas estándar de 1 céntimo a 2 euros, uno para las monedas conmemorativas de 2 euros y otro especial para las monedas que no fueron acuñadas para circulación.

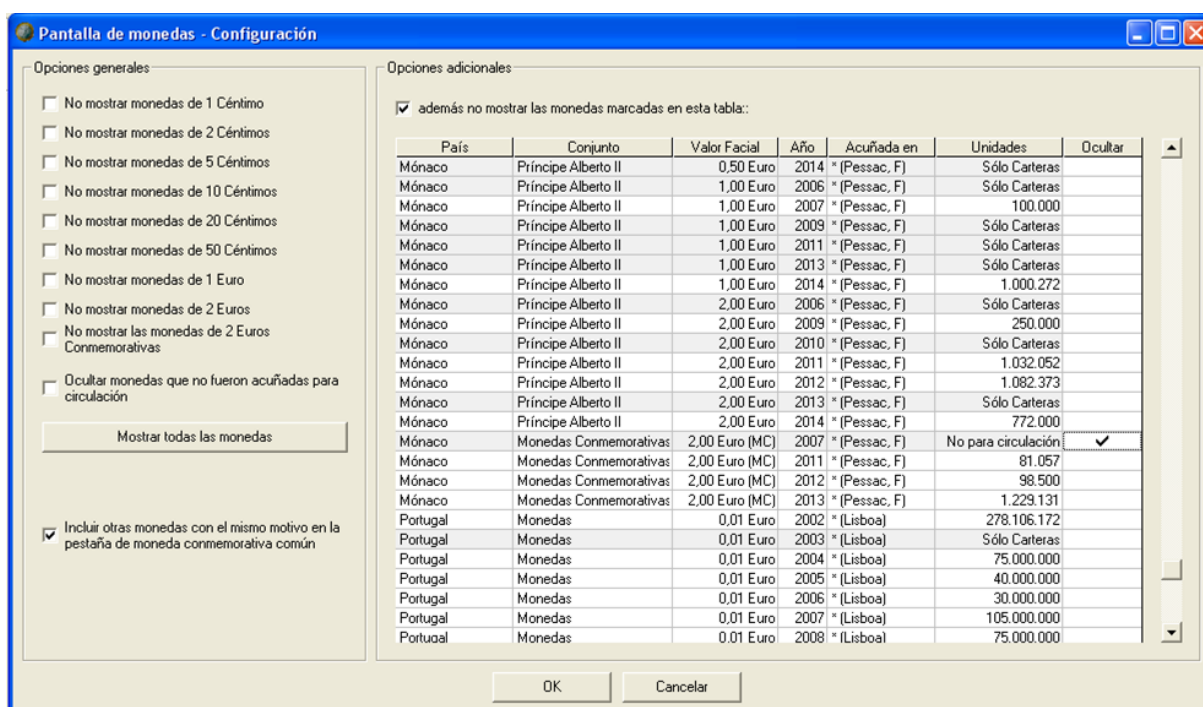
Opciones *No mostrar monedas de...*

Active estas opciones para controlar los valores que se deben mostrar en el programa. Ejemplo: Si usted sólo colecciona monedas de 2 euros, active todas las opciones, excepto la de *No mostrar monedas de 2 Euros*.

Opción no mostrar las monedas de 2 Euros conmemorativas

Active esta opción si no colecciona monedas conmemorativas de 2 euros. Si está activada no se mostrará la pestaña *Monedas conmemorativas de 2 euros* y todos los informes y estadísticas se generarán sin estas monedas.

Opción Ocultar monedas que no fueron acuñadas para circulación

Esta opción está sólo disponible en el modo de programa *Profesional*. Active esta opción si no colecciona monedas que fueron emitidas sólo para carteras de coleccionistas, coin cards, etc.

Ejemplo: Si esta opción está activada la moneda conmemorativa de 2 euros de Grace Kelly de Mónaco no se mostrará ya que no fue emitida para circular.

Botón Mostrar todas las monedas

Use este botón para reiniciar todas las opciones, es decir, se mostrarán todas las monedas en el programa.

Opción Incluir otras monedas con el mismo motivo en la pestaña de moneda conmemorativa común

Active esta opción si quiere que la moneda de San Marino "10 años del euro" de 2012 (y todas las monedas similares) esté incluida en la pestaña secundaria 2012* dentro de la pestaña principal *Monedas conmemorativas de 2 euros*, es decir, si quiere que la moneda de San Marino sea incluida en la emisión conjunta de monedas conmemorativas de 2 euros.

Zona Opciones adicionales

Esta zona le permite controlar aún más las monedas o variantes mostradas en el programa. Active la opción *además no mostrar las monedas marcadas en esta tabla* si desea ocultar monedas específicas o variantes. En la tabla busque las monedas o variantes que quiere ocultar y haga clic en la columna *Ocultar*.

Tenga en cuenta:

- Para facilitar la navegación se puede controlar el orden de clasificación de la tabla haciendo clic en las cabeceras de las columnas.
- Si una variante no fue emitida para circular, es decir, sólo para series de colección, la fila de la tabla se mostrará con un fondo de color gris claro.

1.8.3 Cuadro de diálogo *Cambiar carpeta*

So Many Euros - Deluxe Edition utiliza una carpeta para recuperar y almacenar todos los datos de usuario (colecciones, notas e informes). Puede cambiar esta carpeta mediante el cuadro de diálogo *Cambiar carpeta*. Este cuadro de diálogo también se mostrará automáticamente al iniciar el programa si la carpeta actual no está disponible.

Nota: Para evitar problemas con la característica de virtualización de Windows Vista y Windows 7 se recomienda no localizar la carpeta dentro de la ubicación *Program Files*.

Cambiar la carpeta es fácil: Primero use la lista desplegable de la parte superior del cuadro de diálogo para seleccionar la unidad. A continuación, vaya a la carpeta deseada en la lista de abajo.

Nota: No existe una función para crear una nueva carpeta dentro de este cuadro de diálogo. Si quiere crear una nueva carpeta utilice el Explorador de Windows para crearla.



Imagen 16: Cuadro de diálogo *Cambiar carpeta*

1.8.4 Característica *Seguimiento de los cambios*

So Many Euros - Deluxe Edition le permite llevar un seguimiento de todos los cambios hechos en su colección. Todos los cambios serán resaltados en las diferentes visualizaciones y se mostrará una estadística sobre los cambios en la pestaña *So Many Euros - Deluxe Edition*.

Se realizará un seguimiento de los siguientes cambios:

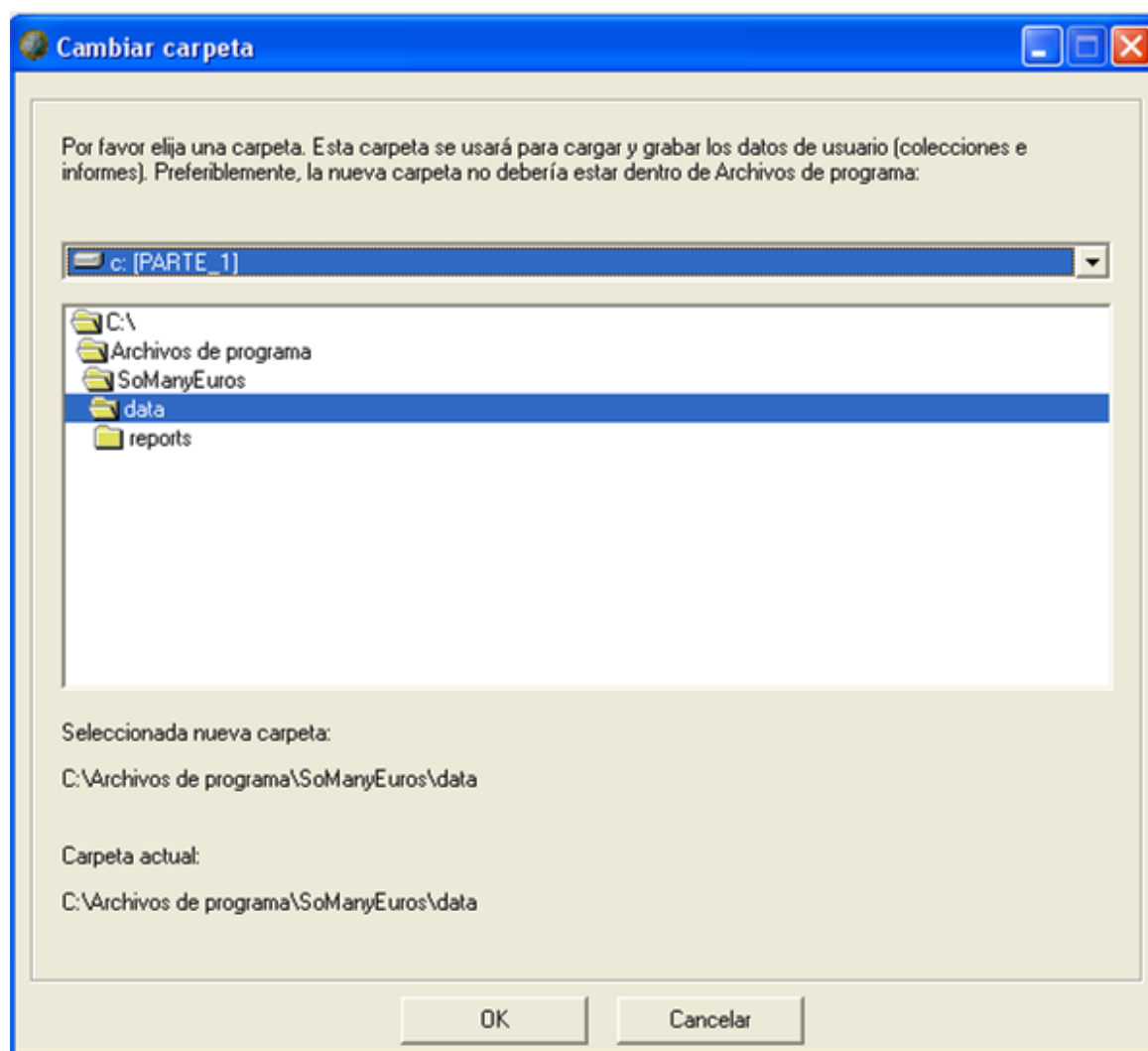
- Cambios en el número de monedas en su colección, por ejemplo, cuando usted añade una nueva moneda.
- Cambios en los valores, por ejemplo, cuando cambia el valor de coleccionista de las monedas que ya están en su colección.

Si la característica *Seguimiento de los cambios* está activa, los cambios serán resaltados en color dorado en los siguientes lugares:

- En el cuadro de diálogo *Introducción de monedas* (Sólo modo de programa *Profesional*).
- En la pestaña *Desglose por años* (Sólo modo de programa *Profesional*).
- En la pestaña *Datos de la moneda*.
- En la pestaña *So Many Euros - Deluxe Edition* (Habrà un cuadro adicional mostrando estadísticas sobre todos los cambios).

La lista de cambios será reiniciada continuamente con el fin de mostrar solamente los últimos cambios. Puede configurar el intervalo de tiempo tras el cual se deben reiniciar los cambios (cada sesión, cada día, cada semana, cada mes, cada trimestre o cada año). Al iniciar el programa se comprobará si se ha iniciado un nuevo intervalo, de ser así, la lista de cambios se reiniciará.

Ejemplo:

Usted establece el intervalo de tiempo en “cada mes”.

Si introduce monedas nuevas en junio estos cambios serán resaltados pero cuando abra el programa en julio, por ejemplo, el 1 de julio, estos cambios ya no estarán resaltados, porque la lista se reiniciará.

Nota:

Los cambios no se notarán de forma retroactiva.

Ejemplo: Si cambia el intervalo de “día” a “año” el 15 de Agosto, se realizará un seguimiento de los cambios desde 15 de agosto en adelante. La próxima vez que el seguimiento de los cambios sea reiniciado será el 1 de enero del año siguiente, pero los cambios resaltados no incluirán todos los cambios realizados desde el inicio del año al 14 de agosto. Tenga en cuenta que el intervalo sólo define cuando se deben reiniciar los cambios. No es necesariamente el período de tiempo durante el cual los cambios fueron incluidos en la lista de cambios y en los cálculos estadísticos.

1.9 Pestaña *Informes*

So Many Euros - Deluxe Edition ofrece una amplia gama de informes para resumir el estado de su colección. Utilice la pestaña *Informes* para crear, personalizar y mostrar los informes disponibles.

El manejo de la pestaña *Informes* es fácil:

Configure las opciones para su informe en las opciones de la izquierda. A continuación, utilice el botón de *Actualizar Pantalla* para crear o actualizar un informe, este se mostrará inmediatamente en el lado derecho. También puede editar directamente el informe en este cuadro de texto. Sobre el texto se muestra la ubicación del archivo generado. Puede utilizar otras herramientas (Word, etc.) para modificar aún más el archivo.

También puede imprimir informes de texto haciendo clic en el botón *Imprimir* o abrir informes HTML en su navegador de Internet (botón *Navegador*). Utilice el botón *Portapapeles* para copiar el contenido del informe en el portapapeles. Esta acción sirve para lo mismo que marcar todo el texto y pulsar "Ctrl + c", es decir, para copiar el texto del informe.

Use los botones *Pantalla Completa ON* o *Pantalla completa OFF* para cambiar entre la vista normal y el modo de pantalla completa.

Nota: Cuando la pestaña *Informes* está en modo de pantalla completa el contenido del informe se actualiza automáticamente. Así se muestra inmediatamente cualquier cambio en su colección al abrir la pestaña *Informes*.

En la esquina inferior izquierda se encuentra el botón *Valor nominal / de coleccionista*. Utilice este botón para abrir el cuadro de diálogo *Valor de colección* (ver 1.9.2 para más detalles).



Imagen 17: Pestaña *Informes*

Aquí puede encontrar información sobre todas las opciones de configuración del lado izquierdo de esta pestaña:

Lista desplegable *Tipo de Informe*

So Many Euros - Deluxe Edition proporciona diferentes plantillas de informes. Elija entre los siguientes tipos:

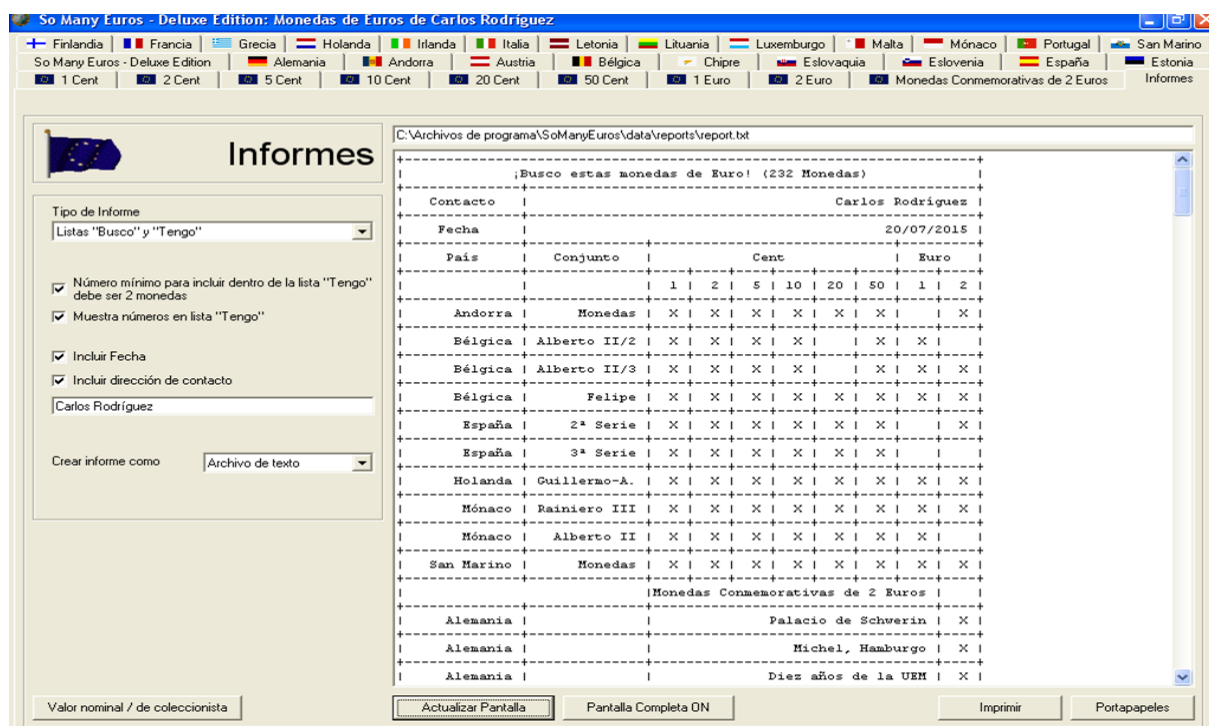
- *Lista "Tengo"*: Se genera un informe que contiene todas las monedas que pertenecen a su colección.
- *Lista "Busco"*: Se genera un informe que contiene todas las monedas que faltan en su colección.
- *Listas "Busco" y "Tengo"*: Se generan dos listas en este informe, una que contiene todas las monedas que pertenecen a su colección y una que contiene todas las monedas que faltan en su colección.
- *Informe estadístico*: Se genera un informe que contiene información sobre el nivel de completitud de su colección.

En función del tipo de informe elegido están disponibles diferentes opciones de configuración.

Opción Número mínimo para incluir dentro de la lista "Tengo" debe ser 2 monedas

La lista "Tengo" muestra todas las monedas que pertenecen a su colección. Si esta opción está activada sólo se muestra una moneda si hay al menos 2 piezas de la misma que pertenezcan a su colección. Use esta característica si usted no desea intercambiar las monedas que no tiene repetidas en su colección.

Opción Muestra números en la lista "Tengo"

Si esta opción está activada para cada moneda se muestra el número de piezas de la misma en su colección de lo contrario se muestra una cruz (X).

Opción Mostrar lista de la colección

Esta opción está disponible solamente para informes estadísticos. Si está activada se añade la tabla *Resumen de la colección* como parte del informe.

Opción Mostrar lista de valores

Esta opción está disponible solamente para informes estadísticos. Si está activada se añade la tabla *Desglose por valores* como parte del informe.

Opción Mostrar lista de años

Esta opción está disponible solamente para informes estadísticos. Si está activada se añade la tabla *Desglose por años* como parte del informe. Esta opción sólo está disponible en el modo de programa *Profesional*.

Opción Mostrar lista de países

Esta opción está disponible solamente para informes estadísticos. Si está activada se añade la tabla *Desglose por países* como parte del informe.

Opción Incluir Fecha

Si esta opción está activada, la fecha actual se añade como parte del informe.

Opción *Incluir dirección de contacto*

Si se activa esta opción se agrega una dirección de contacto al informe.

Caja de texto *Dirección de contacto*

Introduzca aquí su dirección de contacto, por ejemplo, su e-mail, número de teléfono, etc.

Opción *correo electrónico* (sólo para informes HTML)

Si esta opción está activada el programa transforma la dirección de contacto que ha puesto en la caja de texto en una dirección de correo electrónico, es decir, en el informe se crea un enlace, si hace clic en ese enlace se abrirá automáticamente una ventana con la que podrá mandar un correo electrónico a la dirección de contacto.

Lista desplegable *Crear informe como*

Use esta lista desplegable para configurar el formato que se utilizará en el informe.

Puede elegir entre los siguientes formatos:

- *Archivo de texto*: Se crea un archivo de texto simple. Los datos se presentan en una tabla.
- *Página HTML*: El formato del archivo creado es un código HTML. Los datos se presentan en una tabla.
- *Página HTML (extendida)*: El formato del archivo creado es un código HTML. Los datos se presentan en una tabla para cada país. También se añade una tabla de navegación.
- *BBCode para foros*: El formato del archivo creado es un BBCode. Use este formato si quiere publicar su informe directamente en los foros de internet (Véase 3.2).
- *Archivo de texto (simple)*: Se crea un archivo de texto simple. No se usa una tabla. Se recomienda este formato para los informes optimizados y claros.

Dependiendo del formato de salida elegido están disponibles diferentes opciones de configuración.

Botón *Opciones del HTML* (Sólo para informes HTML)

Este botón abre el cuadro de diálogo *Opciones del HTML* (véase 1.9.1 para más detalles).

1.9.1 Cuadro de diálogo *Opciones del HTML*

Este cuadro de diálogo le ofrece la posibilidad de personalizar los colores y el grosor de la tabla usada en los informes HTML (ver 1.8.4).

Los colores pueden ser cambiados de dos formas. Usted puede introducir directamente el código hexadecimal para definir el color en el campo de texto o hacer clic en el botón ">" para abrir un cuadro de diálogo para seleccionar un color estándar.



Imagen 18: Cuadro de diálogo *Opciones del HTML*

Aquí puede encontrar información sobre todas las opciones de configuración en este cuadro de diálogo:

Campo de texto *Informe*

Aquí puede ajustar el color de fondo del informe. Consulte "1" en la imagen de ejemplo de abajo.

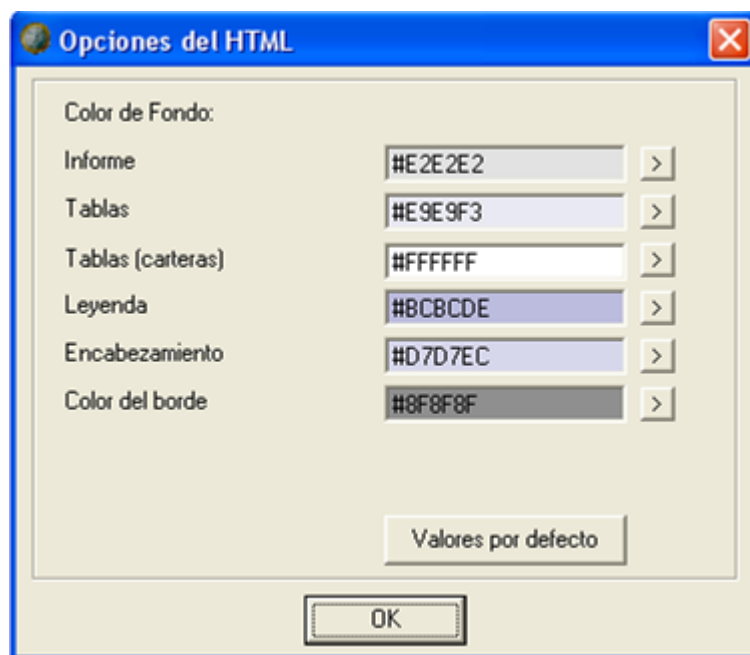
Campo de texto *Tablas*

Aquí puede ajustar el color de fondo de las celdas que contienen monedas. Consulte "2" en la imagen de ejemplo de abajo.

Campo de texto *Tablas (carteras)*

Aquí puede ajustar el color de fondo de las celdas que contienen las monedas que no fueron emitidas para circulación. Consulte "3" en la imagen de ejemplo de abajo.

Campo de texto *Leyenda*

Aquí puede ajustar el color de fondo de las celdas que contienen descripciones. Consulte "4" en la imagen de ejemplo de abajo.

Campo de texto *Encabezamiento*

Aquí puede ajustar el color de fondo de la celda del encabezamiento de la tabla. Consulte "5" en la imagen de ejemplo de abajo.

Campo de texto *Color del borde*

Aquí puede establecer el color del borde de la celda en el informe HTML. Consulte "6" en la imagen de ejemplo de abajo.

Campo de texto *Anchura de la tabla (pixel)* (Sólo para páginas HTML extendidas)

Aquí puede elegir la anchura (en píxeles) de las tablas generadas en el informe HTML.

Botón *Valores por defecto*

Si clicas en este botón restaurará los valores de color por defecto.

Busco estas monedas de Euro de Bélgica (138): 5											
1	Conjunto	Año	Acuñada en	Cent						Euro	
				1	2	5	10	20	50	1	2
6 ->	Rey Alberto II (1)	1999	- (Bruselas)		X			X		3	X
	Rey Alberto II (1)	2000	- (Bruselas)	X		X	X		X	X	
	Rey Alberto II (1)	2001	- (Bruselas)	X	X	X	X	X	X	X	X
	Rey Alberto II (1)	2002	- (Bruselas)	X	X	X	X	X	X	X	X
	Rey Alberto II (1)	2003	- (Bruselas)	X	X	X	X	X	X	X	X
	Rey Alberto II (1)	2004	- (Bruselas)	X	X	X	X	X	X	X	X
	Rey Alberto II (1)	2005	- (Bruselas)	X	X	X	X	X	X	X	X
	Rey Alberto II (1)	2006	- (Bruselas)	X	X	X	X	X	X	2	X
	Rey Alberto II (1)	2007	- (Bruselas)	X	X	X	X	X	X	X	X
	Rey Alberto II (2)	2008	* (Bruselas)	X	X	X	X		X	X	
	Rey Alberto II (3)	2009	* (Bruselas)	X	X	X	X		X	X	X
	Rey Alberto II (3)	2010	* (Bruselas)	X	X	X	X	X	X	X	X
	Rey Alberto II (3)	2011	* (Bruselas)	X	X	X	X	X	X	X	X
	Rey Alberto II (3)	2012	* (Bruselas)	X	X	X	X	X	X	X	X
	Rey Alberto II (3)	2013	* (Bruselas)	X	X	X	X	X	X	X	X
	Rey Felipe	2014	* (Bruselas)	X	X	X	X	X	X	X	X
	Rey Felipe	2015	* (Bruselas)	X	X	X	X	X	X	X	X
	4			Monedas Conmemorativas de 2 Euros							

Imagen 19: Colores diferentes en el informe HTML

1.9.2 Cuadro de diálogo *Valor de colección*

Abra el Cuadro de diálogo *Valor de colección* para averiguar el valor de su colección.

Valor nominal

Aquí se muestra el valor nominal de todas las monedas de su colección. El valor nominal se define como el valor facial de la moneda, por ejemplo, el valor nominal de una moneda de 50 céntimos es 50 céntimos.

Valor nominal (intercambio)

Es el valor nominal de todas las monedas que están disponibles para intercambiar.

Nota: Una moneda está disponible para intercambiar cuando existe más de una copia de dicha moneda en la colección.

Valor de coleccionista

Aquí se muestra el valor de coleccionista de todas las monedas de su colección. Para la mayoría de las monedas el valor de coleccionista será casi igual al valor nominal. Pero algunas monedas son muy raras, por ejemplo, las monedas del Vaticano, por lo que su valor de coleccionista supera el valor nominal.

Nota: Depende de usted fijar el valor de coleccionista para las monedas (véase 1.5.4). Si no introdujo un valor de coleccionista al introducir una moneda en su colección el valor de coleccionista de dicha moneda será igual al valor nominal.

Valor de coleccionista (intercambio)

En este apartado puede ver el valor de coleccionista de su colección que es una suma del valor de coleccionista de todas las monedas que tiene disponibles para intercambiar.

Nota: Una moneda está disponible para intercambiar cuando existe más de una copia de dicha moneda en la colección.

Tenga en cuenta:

- Verá una única columna *Valor de coleccionista* solamente si está activada la opción de *No mostrar Valor2* (ver 1.8). De lo contrario, habrá dos filas, *Valor de coleccionista (1)* y *Valor de coleccionista (2)*



Imagen 7: Cuadro de diálogo *Valor de colección*

2 Preguntas Frecuentes

Por favor visita la página web de **So Many Euros - Deluxe Edition** para encontrar respuesta a las preguntas más comunes (http://www.somany.de/euros/faq_e.html).

3 Información Adicional

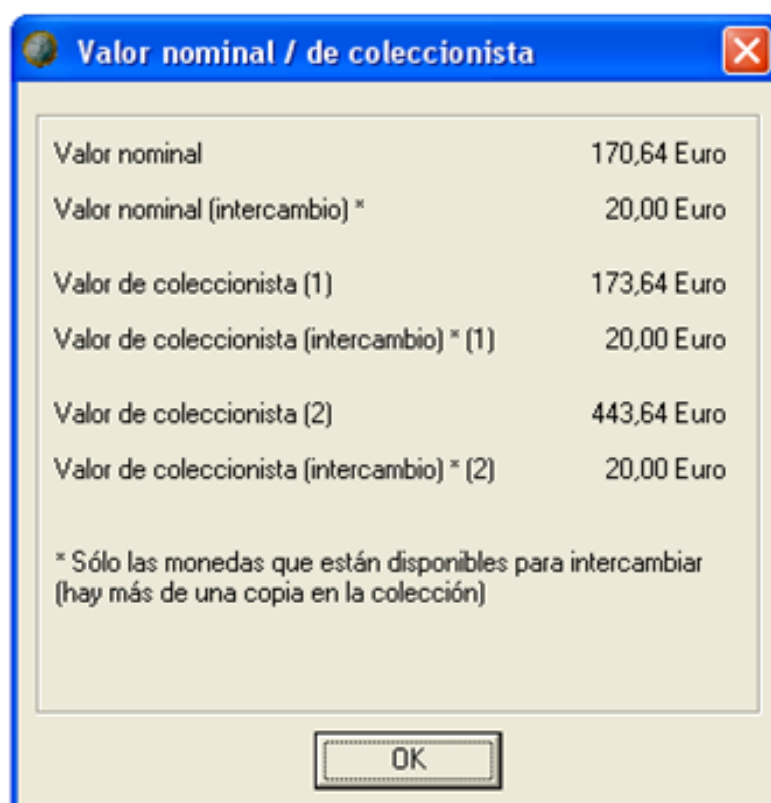
3.1 Aviso Legal

Aunque **So Many Euros - Deluxe Edition** ha sido cuidadosamente probado, no existe ninguna garantía con respecto a sus funciones o datos. Utilízelo bajo su propia responsabilidad.

Copyright © 2003 - 2016 por Hendrik Pahlke

3.2 Foro

El foro permite a todos los usuarios del programa y a los visitantes en general publicar sugerencias para la mejora del software, informes de errores y preguntas sobre **So Many Euros - Deluxe Edition**. Este también es un lugar donde hacer anuncios y publicar actualizaciones del programa. El idioma oficial del foro es el inglés.

Visita el foro en: http://www.somany.de/euros/forum_e.html.

3.3 Servicio de Asistencia Técnica

Para más preguntas sobre **So Many Euros - Deluxe Edition** por favor visita la página web (<http://www.somany.de/euros/home.html>) o contacta con euros@somany.de por e-mail (en inglés o en alemán).

3.4 Referencias

Imágenes de las monedas, número de monedas e información adicional

- zwei-euro.com: <http://www.zwei-euro.com>
- The Euro Information Website: <http://www.ibiblio.org/theeuro>
- Euro-Auflagen.de: <http://www.euro-auflagen.de>
- Schön, Gerhard.: Euro Münzkatalog. Die Münzen der Europäischen Währungsunion 1999-2015. Alle Länder, Münzen, Münzstätten und Auflagen. (14. Auflage, Battenberg Verlag, Regensburg, 2015). (Si usted puede leer alemán consiga este libro, es excelente.)
- Comisión Europea: http://ec.europa.eu/economy_finance/euro/index_es.htm
- Banco Central Europeo: <http://www.ecb.europa.eu/euro/html/index.es.html>
- Banco de Estonia: <http://www.eestipank.ee>

Mapa de Europa

Victor Vecteur - Fotolia.com.

Logo animado de So Many Euros

Gracias a Melitikus de <http://myeurohobby.eu>.

Estadísticas de los países

The World Factbook:

<https://www.cia.gov/library/publications/the-world-factbook/docs/guidetowfbook.html>

Antecedentes del euro

- Banco Central Europeo: <http://www.ecb.europa.eu/euro/html/index.es.html>
- Banco Federal Alemán:
http://www.bundesbank.de/bargeld/bargeld_muenzen_rahmenbedingungen.en.php
- Banco Nacional de Dinamarca:
<http://www.nationalbanken.dk/dnuk/eurohist.nsf/EuroHist!readForm>
- Bundesverband der Deutschen Volksbanken und Raiffeisenbanken e. V. (BVR)
(Asociación Nacional de Banca Cooperativa alemana): [http://www.bvr.de/www-new/foeffent.nsf/DE3BE66E9DF1D09BC1256FF0003F7237/\\$File/05BVRSpecialNr5.pdf?OpenElement](http://www.bvr.de/www-new/foeffent.nsf/DE3BE66E9DF1D09BC1256FF0003F7237/$File/05BVRSpecialNr5.pdf?OpenElement)
- Comisión Europea: http://ec.europa.eu/economy_finance/euro/index_es.htm

Banderas de los países

Flaggen-Server.de: <http://www.flaggen-server.de>